

นายเสถียร วิจิตพาวรรณ ประธานกองทุนฯ/ผู้อำนวยการฝ่ายผลิตโรงงานเขาวง และ นายสิทธิพงศ์ ชุนภิรมย์ รองประธานกองทุนฯ/ผู้จัดการส่วนเหมืองพร้อมด้วยคณะกรรมการมวลชนสัมพันธ์ฯ กองทุนฯประทานบัตรเหมืองหินปูน เอสซีจี-เขาวง มอบงบประมาณสนับสนุนโครงการยกระดับการให้บริการสู่ศูนย์ราชการสะดวก (Government Easy Contact Center : GECC) อำเภอ....วิटीใหม่ อำเภอพระพุทธรบาท จังหวัดสระบุรี งบประมาณ 500,000 บาท (ห้าแสนบาทถ้วน)

วัตถุประสงค์

1. เพื่อเพิ่มประสิทธิภาพการให้บริการประชาชน รอรับผู้ใช้บริการได้จำนวนเพิ่มมากขึ้น
2. เพื่อให้ที่ว่าการอำเภอพระพุทธรบาท มีภูมิทัศน์ที่เป็นระเบียบเรียบร้อย สะอาด สะดวก
3. เพื่อให้ที่ว่าการอำเภอพระพุทธรบาท เป็นศูนย์กลางการประชุมของภาครัฐ ภาคเอกชน ภาคประชาชน
4. เพื่อให้ประชาชนผู้รับบริการพึงพอใจงานระบบออนไลน์
5. เพื่อให้ประชาชนผู้รับบริการมีความพึงพอใจด้านความปลอดภัยในการอำนวยความสะดวกแต่ประชาชนที่นำยานพาหนะมาฝากจอด

สนับสนุน
เพื่อมีเก้าอี้สำหรับ
นักเรียน จำนวน
22,500 บาท (สองหมื่นสองพันห้าร้อยบาทถ้วน)

วัตถุประสงค์ของโครงการ

เพื่อมีเก้าอี้เพียงพอต่อผู้เข้าประชุม

งบประมาณ

กองทุนเฟ้าระวังสุขภาพ จำนวน 22,500 บาท (สองหมื่นสองพันห้าร้อยบาทถ้วน) ได้แก่

- เก้าอี้สำนักงานแบบสวิตหลัง,ปรับระดับได้,มีเท้าแขน ขาพลาสติก
- เก้าอี้สำนักงานแบบสวิตหลัง ปรับระดับได้ โยค 2 มิติ ขาพลาสติก

โครงการจัดซื้อโต๊ะ เก้าอี้ รับประทานอาหาร ร.ร.บ้านชัยชะอม
งบประมาณกองทุนเฟ้าระวังสุขภาพ เหมืองหินปูน
เอสซีจี-เขาวง จำนวน 66,000 บาท (หกหมื่นหกพันบาทถ้วน)

วัตถุประสงค์ของโครงการ

เพื่อให้นักเรียนมีโต๊ะ เก้าอี้ รับประทานอาหารที่มั่นคง
แข็งแรง เพียงพอ

เอกสารแนบที่ 2.24

เอกสารการรับคนในท้องถิ่นเข้าทำงาน



STL-KW

ภาคกลาง	ภาคเหนือ	ภาคอีสาน	ภาคตะวันตก	ภาคตะวันออก	ภาคใต้
1,310	110	114	35	78	28

1,675

STL-KW

บริษัทปูนซีเมนต์ไทย (ท่าหลวง) จำกัด โรงงานเซเวง
สัดส่วนการจ้างงานให้ท้องถิ่น (%)

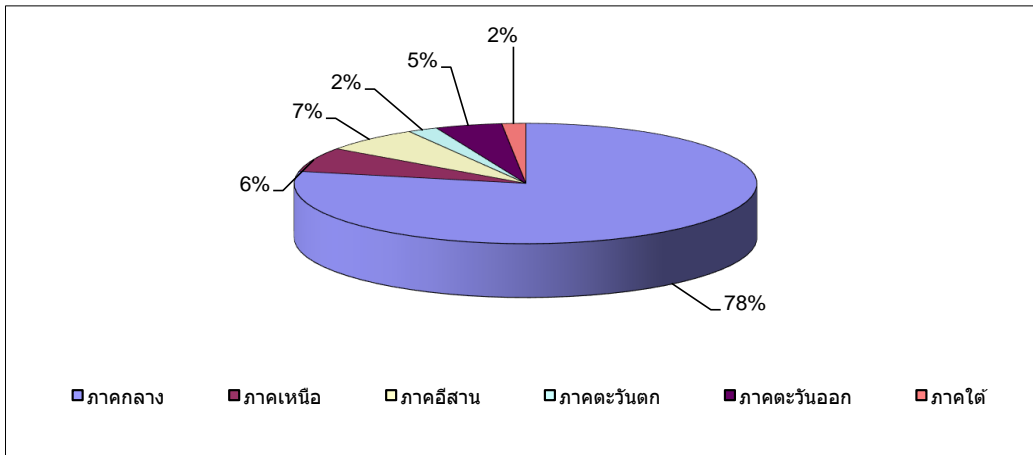
**STL-KW**

สัดส่วนการจ้างงานให้ท้องถิ่น (คน)

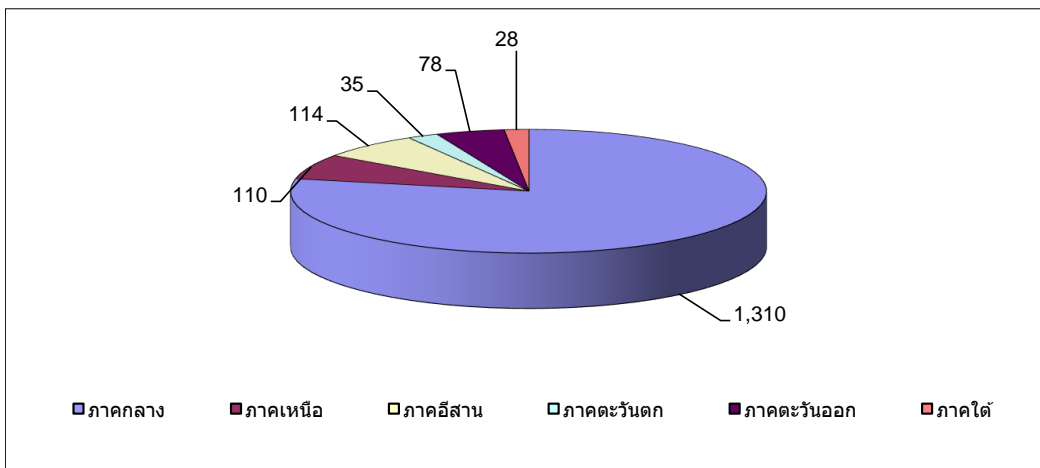

สัดส่วนแรงงานท้องถิ่น

Row Labels	Count of SCG Employee ID	
		2 สระบุรี ออยุธยา
จังหวัดกระบี่	1	
จังหวัดกรุงเทพมหานคร	183	
จังหวัดกาญจนบุรี	32	
จังหวัดกาฬสินธุ์	5	
จังหวัดกำแพงเพชร	3	
จังหวัดขอนแก่น	10	
จังหวัดจันทบุรี	9	
จังหวัดฉะเชิงเทรา	8	
จังหวัดชลบุรี	37	
จังหวัดชัยนาท	13	
จังหวัดชัยภูมิ	10	
จังหวัดชุมพร	2	
จังหวัดเชียงราย	3	
จังหวัดเชียงใหม่	11	
จังหวัดดรง	3	
จังหวัดตราด	2	
จังหวัดตาก	4	
จังหวัดนครนายก	7	
จังหวัดนครปฐม	47	
จังหวัดนครพนม	2	
จังหวัดนครราชสีมา	13	
จังหวัดนครศรีธรรมราช	9	
จังหวัดนครสวรรค์	22	
จังหวัดนนทบุรี	181	
จังหวัดนราธิวาส	1	
จังหวัดน่าน	3	
จังหวัดบุรีรัมย์	5	
จังหวัดปทุมธานี	45	
จังหวัดประจวบคีรีขันธ์	3	
จังหวัดปราจีนบุรี	12	
จังหวัดปัตตานี	1	
จังหวัดพระนครศรีอยุธยา	112	
จังหวัดพะเยา	7	
จังหวัดพัทลุง	1	
จังหวัดพิจิตร	4	
จังหวัดพิษณุโลก	10	
จังหวัดเพชรบุรี	23	
จังหวัดเพชรบูรณ์	19	
จังหวัดแพร่	5	
จังหวัดมหาสารคาม	4	
จังหวัดยโสธร	4	
จังหวัดยะลา	1	
จังหวัดร้อยเอ็ด	7	
จังหวัดระยอง	18	
จังหวัดราชบุรี	31	
จังหวัดลพบุรี	76	
จังหวัดลำปาง	50	
จังหวัดลำพูน	1	
จังหวัดเลย	3	
จังหวัดศรีสะเกษ	11	
จังหวัดสกลนคร	4	
จังหวัดสงขลา	5	
จังหวัดสตูล	1	
จังหวัดสมุทรปราการ	23	
จังหวัดสมุทรสงคราม	6	
จังหวัดสมุทรสาคร	12	
จังหวัดสระแก้ว	5	
จังหวัดสระบุรี	468	
จังหวัดสิงห์บุรี	7	
จังหวัดสุโขทัย	3	
จังหวัดสุพรรณบุรี	11	
จังหวัดสุราษฎร์ธานี	3	
จังหวัดสุรินทร์	5	
จังหวัดหนองคาย	1	
จังหวัดหนองบัวลำภู	1	
จังหวัดอ่างทอง	13	
จังหวัดอำนาจเจริญ	1	
จังหวัดอุดรธานี	5	
จังหวัดอุตรดิตถ์	3	
จังหวัดอุทัยธานี	1	
จังหวัดอุบลราชธานี	23	
Grand Total	1675	

เอกสารแนบที่ 2.25

หนังสือตอบรับการขอเยี่ยมชมและศึกษาดูงาน
ของโรงงาน



วันที่ 2 พฤษภาคม 2562

เรื่อง ขออนุญาตเข้าศึกษาดูงาน

เรียน กรรมการผู้จัดการ บริษัท ปูนซิเมนต์ไทย (ท่าหลวง) จำกัด

ตามที่ บริษัท ปูนซิเมนต์ไทย (ท่าหลวง) จำกัด ได้รับรางวัลจากกรมสวัสดิการและคุ้มครองแรงงานภายใต้โครงการส่งเสริมสถานประกอบกิจการให้มี ระบบบริหารจัดการที่ดีด้านแรงงานสัมพันธ์และสวัสดิการแรงงาน ประจำปี 2561 อย่างต่อเนื่อง มาถึง 15 ปีนั้น

ในการนี้ บริษัท ไทยเบฟเวอเรจ โลจิสติก จำกัด จึงใคร่ขออนุญาตนำคณะผู้บริหาร และคณะกรรมการสวัสดิการ จำนวน 20 ท่าน เข้าศึกษาดูงานแลกเปลี่ยนประสบการณ์ระบบบริหารจัดการที่ดีด้านแรงงานสัมพันธ์และสวัสดิการแรงงาน เพื่อเป็นการส่งเสริมสร้างความสัมพันธ์อันดีระหว่างองค์กร ด้านแรงงานสัมพันธ์และสวัสดิการแรงงาน ในวันศุกร์ที่ 17 พฤษภาคม 2562 เวลา 10.00 น. เป็นต้นไป

จึงเรียนมาเพื่อโปรดพิจารณา

ขอแสดงความนับถือ



รองกรรมการผู้จัดการ กลุ่มงานอำนวยการและสนับสนุน

สำนักงานกรรมการผู้จัดการ	
<input type="checkbox"/> Operations Manager-TL	<input type="checkbox"/> เพื่อโปรดทราบ
<input type="checkbox"/> Operations Manager-KW	<input checked="" type="checkbox"/> เพื่อโปรดพิจารณา
<input type="checkbox"/> Operations Manager White Cement	<input type="checkbox"/> เพื่อโปรดดำเนินการ
<input type="checkbox"/> Quarry Manager <input checked="" type="checkbox"/> HR Plant Manager	<input type="checkbox"/> เพื่อโปรดสั่งการ
<input type="checkbox"/> SD Manager <input type="checkbox"/> MRO - STL	<input type="checkbox"/> เพื่อขอความเห็น
<input type="checkbox"/> HR Business Partner Manager	<input type="checkbox"/> PDF <input type="checkbox"/> PDF ส
<input type="checkbox"/> คุณเกรียงไกร ต. <input type="checkbox"/>	
<input type="checkbox"/> จ. <input type="checkbox"/> T/P <input type="checkbox"/> บ.	ลงชื่อ
<input type="checkbox"/> STL <input type="checkbox"/> SCG-A <input type="checkbox"/>	กจก.STL
วันที่ 10, 5, 62	เลขที่ 439
เวลา	ผู้รับเอกสาร



กำหนดการรับคณะเยี่ยมชม บริษัท ไทยเบฟเวอเรจ โลจิสติก จำกัด

วัน/เดือน/ปี
วัตถุประสงค์

วันที่ 17 พฤษภาคม 2562
ศึกษาดูงานงานโรงงานสัมพันธมิตร

จำนวน 25 คน
เวลา 09:30-11:00 น.

ลำดับ	เวลา		กิจกรรม	การดำเนินการ	ผู้เกี่ยวข้อง/ผู้รับผิดชอบ	สถานที่
1	9:30	9:40	ตัวแทนบริษัทกล่าวต้อนรับ	-	ตัวแทนบริษัทฯ	ห้องประชุมมอร์ตาร์
2	9:40	9:50	VDO แนะนำบริษัท	File VDO	คุณมินตรา พ.	
3	9:50	10:20	บรรยายภาพรวมงานโรงงานสัมพันธมิตร	-	คุณพิศุทธิ์ จ.	
4	10:20	10:30	เบรค	-	คุณมินตรา พ.	
5	10:30	11:00	ถาม-ตอบ	-	ทีมโรงงานสัมพันธมิตร	

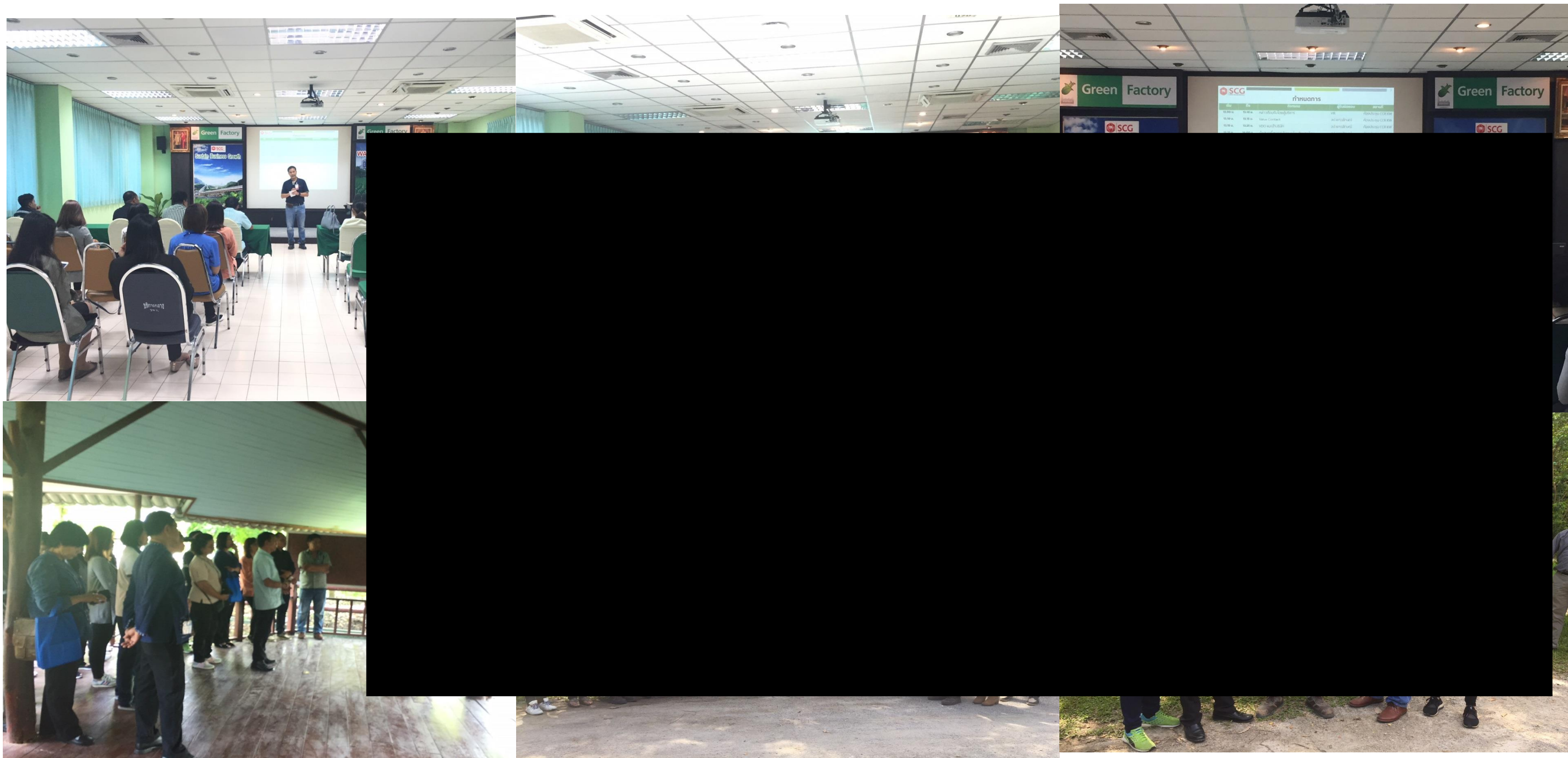

รับคณะเยี่ยมชมจาก กรมโรงงานอุตสาหกรรม กองพัฒนาอุตสาหกรรมเชิงนิเวศ
จำนวน 40 ท่าน

ผู้เข้าร่วม

ผู้แทนเครือข่าย Eco Network ครั้งที่ 2 โครงการทวนสอบตามตัวชี้วัดเพื่อเทียบระดับหรือเลื่อนระดับ (1-5)
การพัฒนาเมืองอุตสาหกรรมเชิงนิเวศตามตัวชี้วัด 5 มิติ 20 ด้าน 41 ตัวชี้วัด 15 จังหวัด (เขตสระบุรี)

ประกอบด้วย

1. ตัวแทน อบต. (นายก อบต. ห้วยขมิ้น)
2. ตัวแทนโรงงานอุตสาหกรรมเขต ต.เขาวง ต.หน้าพระลาน ที่ประกอบอุตสาหกรรมเหมืองแร่
3. ตัวแทน พอ.อสม. จังหวัดสระบุรี
4. ตัวแทน กรมโรงงานอุตสาหกรรม

วิทยากร

1. คุณเยาวลักษณ์ ดีล้อม
2. คุณสุพัทธรา พิมสอน

รับคณะเยี่ยมชมชมจาก.ไทยเบฟเวอเรจ 17-05-62

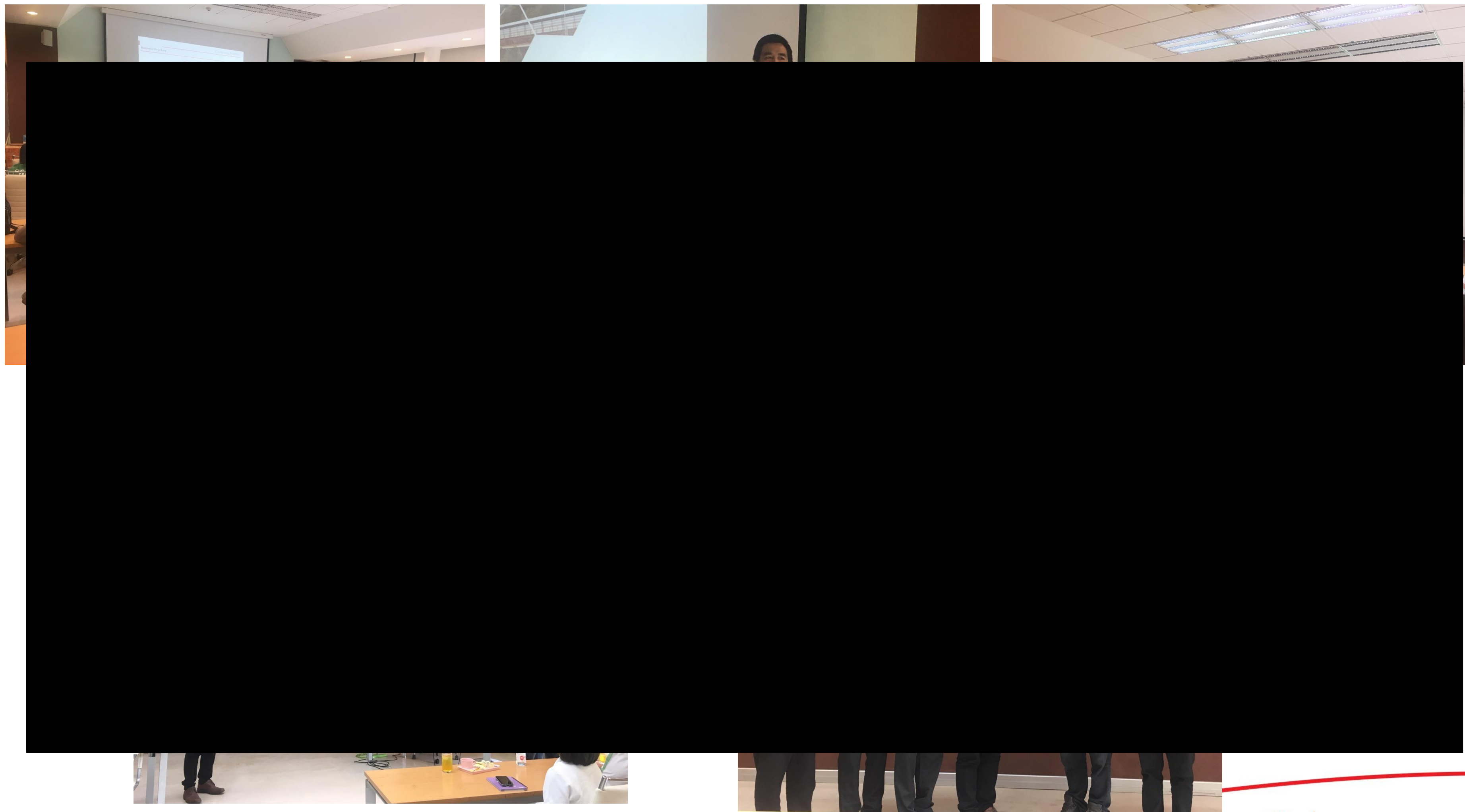

เอกสารแนบที่ 2.26

เอกสารรายงานการจัดการด้านสิ่งแวดล้อม
ที่เผยแพร่ต่อชุมชน





SCG

วารสารช่างน้อย

บริษัทปูนซิเมนต์ไทย (ท่าหลวง) จำกัด
ฉบับประจำปี 2562



ผลิตภัณฑ์ของโรงปูนเอสซีจีท่าหลวง และเขาวง

อุดมการณ์ของเอสซีจี

“ ตั้งมั่นในความเป็นธรรม
มุ่งมั่นในความเป็นเลิศ
เชื่อมั่นในคุณค่าของคน
ึดมั่นในความรับผิดชอบต่อสังคม ”

เอสซีจี มีอุดมการณ์ในการดำเนินการธุรกิจอย่างมีคุณธรรม จึงได้กำหนดกรอบการพัฒนาอย่างยั่งยืนของเอสซีจี ซึ่งครอบคลุมกระบวนการผลิตที่เป็นมิตรต่อสิ่งแวดล้อม การสร้างสรรคนวัตกรรมด้านสินค้าและบริการที่ตอบสนองความต้องการของผู้บริโภค สร้างความเจริญก้าวหน้าอย่างยั่งยืนให้กับชุมชนที่เข้าไปดำเนินการ และการพัฒนาคู่ธุรกิจให้มีการพัฒนาปรับปรุงเพื่อต่อยอด ไปสู่การพัฒนาอย่างยั่งยืน

โรงงานท่าหลวง

- เริ่มดำเนินการ พ.ศ. 2489
- กำลังการผลิตปูนซีเมนต์เทา : 3.4 ล้านตันต่อปี

โรงงานเขาวง

- เริ่มดำเนินการ พ.ศ. 2535
- กำลังการผลิตปูนซีเมนต์เทา : 4.3 ล้านตันต่อปี
- กำลังการผลิตปูนซีเมนต์ขาว : 0.12 ล้านตันต่อปี
- กำลังการผลิตปูนมอร์ตาร์ : 1.35 ล้านตันต่อปี

มาตรฐานที่ได้รับการรับรอง



รางวัลแห่งความภาคภูมิใจ



รางวัลการปฏิบัติตามมาตรการใน
รายงานวิเคราะห์ผลกระทบ
สิ่งแวดล้อม (EIA Awards)
ระดับยอดเยี่ยม ซึ่งเป็นระดับสูงสุด

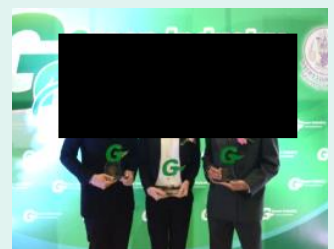

รางวัลอุตสาหกรรมสีเขียว
ระดับที่ 5 ซึ่งเป็นระดับสูงสุด
(Green Industry Level 5)

เศรษฐกิจหมุนเวียน (CIRCULAR ECONOMY)



ปูนท่าหลวง จะช่วยกันสร้างวัฒนธรรมการใช้ทรัพยากรอย่างคุ้มค่า โดยการ **ใช้ให้คุ้ม แยกให้เป็น ทิ้งให้ถูก** เพื่อใช้ทรัพยากรใหม่ให้น้อยที่สุด และเกิดประโยชน์สูงสุด

MAKE

ผลิต โดยใช้ทรัพยากรธรรมชาติให้น้อยที่สุด

USE

ใช้ ทรัพยากรให้คุ้มค่าที่สุด

RETURN

วนกลับ สู่กระบวนการผลิตเพื่อจัดการอย่างมีประสิทธิภาพและให้เกิดคุณค่าใหม่

Low Carbon Process

ลดการปล่อยก๊าซเรือนกระจก (GHGs) จากการใช้เชื้อเพลิงทางเลือก (Biomass, RDF)

Low Carbon Product

พัฒนาผลิตภัณฑ์ที่เป็นมิตรต่อสิ่งแวดล้อม ซึ่งสามารถลดการปล่อยก๊าซเรือนกระจก (GHGs) เมื่อใช้งาน

เทคโนโลยี Burner ใหม่

เพิ่มประสิทธิภาพการเผาไหม้ลดการปล่อยก๊าซออกไซด์ของไนโตรเจน (NOx)

การควบคุมฝุ่นรถขนส่ง

ปิดคลุมผ้าใบให้มิดชิด 100% ป้องกันฝุ่นฟุ้งกระจายขณะขนส่ง

ระบบการจัดการด้านสิ่งแวดล้อม

ระบบดักจับฝุ่น

ติดตั้งระบบดักจับฝุ่นแบบถุงกรอง (Bag Filter) ใหญ่ที่สุดในโลก! ประสิทธิภาพการดักฝุ่นสูงขึ้น 6 เท่า!! (ฝุ่นลดจาก ~40 → 6 mg/m3)

การควบคุมฝุ่นกองเชื้อเพลิง

ติดตั้งแนวกันลมเพื่อป้องกันฝุ่นฟุ้งกระจายจากกองเชื้อเพลิง

การควบคุมฝุ่นรถขนส่ง

ล้างล้อก่อนออกนอกเขตทุกคัน ป้องกันฝุ่นติดล้อสู่ถนน

ผลตรวจวัดคุณภาพสิ่งแวดล้อม

ผ่านมาตรฐานตามกฎหมายทุกรายการ



แสมเพื่อดูผลตรวจวัด

ผ่านมาตรฐานตามกฎหมายทุกรายการ



แสมเพื่อดูผลตรวจวัด

ระบบการจัดการความปลอดภัย

ด้วยความห่วงใยความปลอดภัยของพนักงาน คู่ธุรกิจ และครอบครัว จึงได้ประกาศนโยบายความปลอดภัยและกฎพิทักษ์ชีวิต (Life Saving Rules) เพื่อให้ทุกคนได้ปฏิบัติตามอย่างเคร่งครัด และไม่ประนีประนอม โดยมุ่งหวังให้เกิดการเปลี่ยนพฤติกรรม นำไปสู่วัฒนธรรมความปลอดภัยทั่วทั้งองค์กร

นโยบายความปลอดภัย ปูท่าหลวง

1 ความปลอดภัย เป็นหน้าที่ของพวกเราทุกคน (Line Accountability) ทั้งพนักงานและคู่ธุรกิจที่ต้องร่วมมือกัน

2 ไม่อนุญาตให้มีพฤติกรรมเสี่ยง (Unsafe action) และต้องปรับปรุงสภาพการทำงานที่ไม่ปลอดภัย (Unsafe Condition) โดยทันที (Uncompromising Safety Standard)

3 พนักงานและคู่ธุรกิจทุกคนมีส่วนร่วม (Total Employee Involvement) ในการตรวจสอบความปลอดภัยและสังเกตการทำงานอย่างสม่ำเสมอเป็นกิจวัตร ด้วยใจที่ห่วงใยกัน (Caring)

4 ยึดถือ และปฏิบัติตามกฎพิทักษ์ชีวิตของปูท่าหลวงอย่างเคร่งครัด

สาธิตและให้ความรู้ดับเพลิงเบื้องต้นให้กับชุมชน



11 กฎพิทักษ์ชีวิต ปูท่าหลวง



ความปลอดภัย สำหรับรถขนส่งสินค้าและวัตถุดิบ

โครงการพัฒนาด้านการคมนาคมบนท้องถนน ที่ **เอสซีจี** ดำเนินการร่วมกับชุมชน ภาครัฐและภาคเอกชน คือ โครงการ **“ถนนสร้างสุข” (Road Safety CSR)** เพื่อเป็นการคืนประโยชน์สู่สังคม และเป็นการยกระดับความปลอดภัยในการขับขี่

1.Driver & Community

(พนักงานขับรถ & ชุมชน)

- แต่งกายสุภาพเรียบร้อย
- คาดเข็มขัดนิรภัยทุกครั้ง
- ไม่จอดไหล่ทาง
- ไม่ขับแข่งในเขตชุมชน
- อบรมการขับขี่ปลอดภัยสำหรับชุมชน



2.Road

(เส้นทางการขับขี่)

- เส้นทางขับขี่ไม่มีจุดเสี่ยง
- มีสัญลักษณ์เตือนอันตราย
- ถนนสภาพดี ไม่ชำรุด
- สัญญาณไฟจราจร ไม่ชำรุดเสียหาย



3.Truck

(สภาพรถบรรทุก)

- สภาพรถบรรทุกไม่เป็นอันตราย
- รถขนส่งคลุมผ้าใบขณะขนส่ง
- ตรวจสอบรถบรรทุกตามมาตรฐาน
- ไม่ใช้แตรลม ส่งเสียงรบกวน

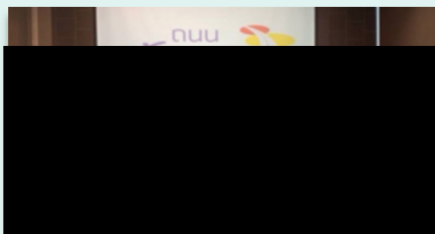

อบรมการประเมินจุดเสี่ยง โดยมูลนิธิไทยโรดส์



อบรมการประเมินจุดเสี่ยงร่วมกับชุมชน



ประสานงานเจ้าหน้าที่ชุมชน



อบรมพนักงานขับรถ

ทอดกฐิน-ผ้าป่า ประจำปี
โรงงานท่าหลวง/เขาวง

มอบทุนการศึกษา นักเรียน - ทุนครู
ปริญญาโท - ทุนสนับสนุนโรงเรียน

ช่องทางการติดต่อ

ชุมชนสัมพันธ์ ปูนท่าหลวง

คุณมนตรี	กลิ่นเมธี	081-852-4558
คุณบังอร	ศะศิณิล	093-369-6536
คุณสุมาลี	สายสาคร	087-115-9420



036-218400 โรงงานเขาวง
036-288900 โรงงานท่าหลวง



SCG ชุมชนสัมพันธ์ปูนท่าหลวง



ติดตามข่าวสาร
กิจกรรมเพิ่มเติมได้ที่

เอกสารแนบที่ 2.27

ประกาศการแต่งตั้งคณะกรรมการติดตามตรวจสอบ
ผลกระทบสิ่งแวดล้อม และรายงานการประชุม
ประจำปี 2565



เรื่อง การแต่งตั้งคณะกรรมการติดตามตรวจสอบผลกระทบสิ่งแวดล้อม (EIA Monitoring Committee)

โครงการเพิ่มประสิทธิภาพและขยายกำลังการผลิตปูนซีเมนต์
ของ บริษัทปูนซีเมนต์ไทย (ท่าหลวง) จำกัด และ บริษัทสยามปูนซีเมนต์ขาว จำกัด

เพื่อให้การบริหารจัดการ โครงการเพิ่มประสิทธิภาพและขยายกำลังการผลิต ของ บริษัทปูนซีเมนต์ไทย (ท่าหลวง) จำกัด และ บริษัทสยามปูนซีเมนต์ขาว จำกัด ตำบลเขาวง อำเภอพระพุทธรบาท จังหวัดสระบุรี เป็นไปตามเงื่อนไข/สอดคล้อง กับมาตรการป้องกัน และแก้ไขปัญหาผลกระทบสิ่งแวดล้อม จึงเห็นสมควรแต่งตั้งคณะกรรมการติดตามตรวจสอบผลกระทบ สิ่งแวดล้อม (EIA Monitoring Committee) ในลักษณะไตรภาคี ตามองค์ประกอบที่กำหนดไว้ในเงื่อนไขของโครงการฯ ดังนี้

คณะที่ปรึกษา

1. นายอำเภอพระพุทธรบาท
2. นายกเทศมนตรีตำบลพุทรา
3. นายกองค์การบริหารส่วนตำบลเขาวง

คณะกรรมการ

- | | |
|--|----------------------------|
| 1. ผู้จัดการส่วนผลิตเขาวง ปูนท่าหลวง | เป็น ประธาน |
| 2. ผู้จัดการส่วนผลิต สยามปูนซีเมนต์ขาว | เป็น รองประธาน |
| 3. ผู้จัดการส่วนเหมือง ปูนท่าหลวง | เป็น กรรมการ |
| 4. ผู้จัดการส่วนพัฒนาองค์กรอย่างยั่งยืน ปูนท่าหลวง | เป็น กรรมการ |
| 5. ผู้อำนวยการโรงพยาบาลส่งเสริมสุขภาพตำบลเขาวง | เป็น กรรมการ |
| 6. ผู้อำนวยการโรงพยาบาลส่งเสริมสุขภาพตำบลห้วยป่าหวาย | เป็น กรรมการ |
| 7. ผู้อำนวยการโรงพยาบาลส่งเสริมสุขภาพตำบลพุแค | เป็น กรรมการ |
| 8. ผู้อำนวยการโรงเรียนบ้านเขาหินใต้ | เป็น กรรมการ |
| 9. ผู้ใหญ่บ้านหมู่ 1 บ้านโคกมะเดื่อ ตำบลเขาวง | เป็น กรรมการ |
| 10. ผู้ใหญ่บ้านหมู่ 2 บ้านชัยบอน ตำบลเขาวง | เป็น กรรมการ |
| 11. ผู้ใหญ่บ้านหมู่ 3 บ้านเขาพลัด ตำบลเขาวง | เป็น กรรมการ |
| 12. ผู้ใหญ่บ้านหมู่ 4 บ้านหนองป่าพง ตำบลเขาวง | เป็น กรรมการ |
| 13. ผู้ใหญ่บ้านหมู่ 5 บ้านเขาวง ตำบลเขาวง | เป็น กรรมการ |
| 14. ผู้ใหญ่บ้านหมู่ 6 บ้านน้อย ตำบลเขาวง | เป็น กรรมการ |
| 15. ผู้ใหญ่บ้านหมู่ 7 บ้านหนองกอง ตำบลเขาวง | เป็น กรรมการ |
| 16. ผู้ใหญ่บ้านหมู่ 8 บ้านถ้ำมกฏ ตำบลเขาวง | เป็น กรรมการ |
| 17. ผู้ใหญ่บ้านหมู่ 9 บ้านชัยชะอม ตำบลเขาวง | เป็น กรรมการ |
| 18. ผู้ใหญ่บ้านหมู่ 2 บ้านพุทรา ตำบลพุทรา | เป็น กรรมการ |
| 19. ผู้ใหญ่บ้านหมู่ 9 บ้านหนองสามหาง ตำบลหน้าพระลาน | เป็น กรรมการ |
| 20. ผู้ช่วยผู้จัดการ SCG-A ปูนท่าหลวง | เป็น กรรมการ และ เฝ้าระวัง |
| 21. ผู้จัดการรัฐกิจและชุมชนสัมพันธ์ ปูนท่าหลวง | เป็น กรรมการ และ เลขานุการ |

โดยกำหนดให้คณะกรรมการดังกล่าวมีอำนาจหน้าที่ตามที่กำหนดไว้ในแนวทางการบริหารจัดการฯ ตามสำนักงานนโยบายและแผนทรัพยากรธรรมชาติและสิ่งแวดล้อมกำหนด ดังนี้

1. รับรู้กระบวนการตรวจวัดคุณภาพสิ่งแวดล้อมและผลการตรวจวัดตามมาตรการติดตามตรวจสอบผลกระทบสิ่งแวดล้อมของโครงการและเผยแพร่/ประชาสัมพันธ์ให้กับชุมชนและหน่วยงานที่เกี่ยวข้องทราบ เพื่อแสดงความโปร่งใสในการบริหารจัดการสิ่งแวดล้อม
2. เป็นตัวแทนของชุมชนในการตรวจเยี่ยมโครงการ และติดตามตรวจสอบการดำเนินงานของโครงการให้สอดคล้องกับระเบียบ มาตรฐานกฎหมายที่เกี่ยวข้อง
3. เป็นเวทีในการแลกเปลี่ยนความคิดเห็น เพื่อความสมานฉันท์ โดยคำนึงถึงประโยชน์ที่แท้จริงของชุมชน
4. รับเรื่องร้องเรียนเกี่ยวกับปัญหาและผลกระทบที่ได้รับจากการดำเนินโครงการ รวมทั้งตรวจสอบข้อเท็จจริงและสรุปหาแนวทางป้องกันและแก้ไข
5. ร่วมเจรจาไกล่เกลี่ยและหาข้อยุติกรณีข้อพิพาทปัญหาสิ่งแวดล้อมระหว่างโครงการกับชุมชน
6. ร่วมพิจารณาค่าชดเชยกรณีเกิดผลกระทบสิ่งแวดล้อมระหว่างชุมชนกับโครงการและพิสูจน์ได้ว่าเกิดจากโครงการ รวมทั้งติดตาม ดูแลการจ่ายค่าชดเชยจนแล้วเสร็จ
7. จัดให้มีโครงการหรือกิจกรรมให้ความรู้ด้านสิ่งแวดล้อมแก่ชุมชน

ทั้งนี้ตั้งแต่วันที่ 24 ธันวาคม 2557 เป็นต้นไป

ประกาศ ณ วันที่ 24 ธันวาคม 2557
บริษัทปูนซิเมนต์ไทย (ท่าหลวง) จำกัด



สำเนา : ประกาศ/ผู้มีรายชื่อ

รายงานการประชุม

คณะกรรมการมวลชนสัมพันธ์ โครงการเหมืองแร่หินอุตสาหกรรมปูนซีเมนต์

ของ บริษัทปูนซีเมนต์ไทย (ท่าหลวง) จำกัด

เลขที่ประทานบัตร 24913/16206, 24914/16207, 24915/16208, 24916/16209, 33371/16210, 33372/16211,

33373/16212 ,33374/16213, 27314/16214, 27315/16215, 27332/16216, 27333/16217, 27334/16218,

32451/15687, 32452/15689, 32453/15691, 32454/15688, 19917/15690

ตั้งอยู่ที่ ตำบลเขาวง และ ตำบลพูก่อง อำเภอพุทไธสง จังหวัดสุรินทร์

ครั้งที่ 1/2565 วันพฤหัสบดีที่ 17 กุมภาพันธ์ พ.ศ. 2565

ณ ห้องประชุมอาคารเฉลิมพระเกียรติ องค์การบริหารส่วนตำบลเขาวง ต.เขาวง อ.พุทไธสง จ.สุรินทร์

ผู้เข้าร่วมประชุม

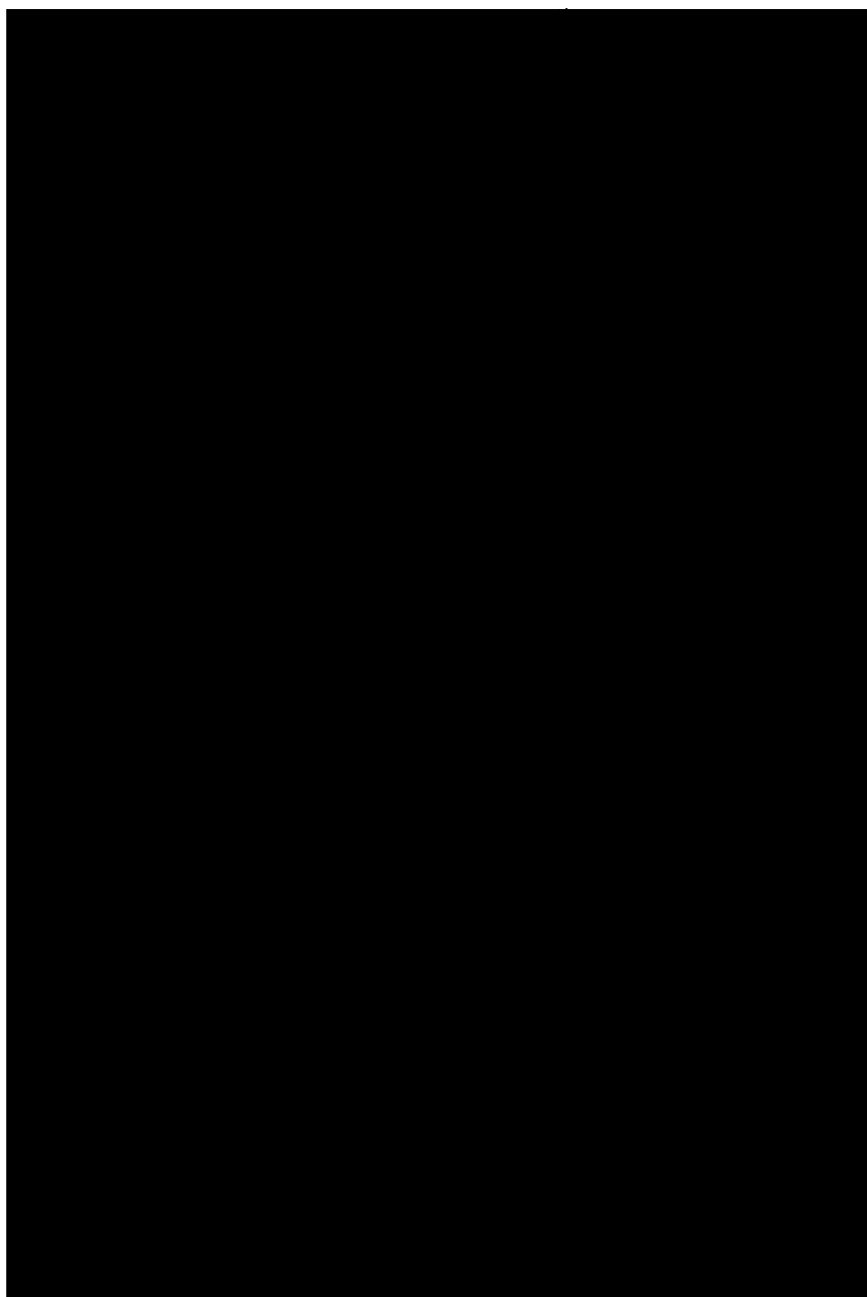

ประธานกรรมการ

รองประธานกรรมการ

ที่ปรึกษา

ที่ปรึกษา

ที่ปรึกษา

ที่ปรึกษา

กรรมการ

กรรมการ

กรรมการ

กรรมการ

กรรมการ

กรรมการ

กรรมการ

กรรมการ

ทริอุปถัมภ์ กรรมการ

กั) กรรมการ

กรรมการ

กรรมการ

นอก) กรรมการ

กรรมการ

กรรมการ

กรรมการ

	ง	กรรมการ
	2 ต.เขาวง	กรรมการ
	3 ต.เขาวง	กรรมการ
	4 ต.เขาวง	กรรมการ
	5 ต.เขาวง	กรรมการ
	7 ต.เขาวง	กรรมการ
	8 ต.เขาวง	กรรมการ
	9 ต.เขาวง	กรรมการ
	1 ต.พุกสร้าง	กรรมการ
	2 ต.พุกสร้าง	กรรมการ
	นซ์	กรรมการและเลขานุการ
		กรรมการและผู้ช่วยเลขานุการ

รวมประมาณ 15.00 น.

นายกิตติ อ่อนศรี นายก อบต.เขาวง กล่าวต้อนรับผู้เข้าประชุมทุกท่าน

ประธานฯมอบช่อดอกไม้แสดงความยินดีต้อนรับนายอำเภอพระพุทธบาท/ประธานที่ปรึกษากองทุนฯ ท่านใหม่
สรุปวาระการประชุม มีดังนี้

วาระที่ 1 รับรองวาระการประชุมครั้งที่ 4/2564 เมื่อ 4 พ.ย.2564 : ที่ประชุมมีมติ รับรอง

วาระที่ 2 ขอดันทามติ การเบิกงบประมาณจำเป็นเร่งด่วน จำนวน 3 โครงการ ได้แก่

- จัดงานทำบุญขึ้นปีใหม่ หมู่ 1 – 9 ต.เขาวง และ หมู่ 1 – 2 ต.พุกสร้าง (ใช้งบหมู่ละ 20,000x11=220,000)
- สนน.จุดตั้งด่าน อบต.เขาวง (งบประมาณ 20,000 บ.)
- มอบงบประมาณสนับสนุนกิจกรรมวันเด็กให้กับ 4 โรงเรียน (ใช้งบประมาณ 76,000 บ.)

ทั้ง 3 โครงการ ที่ประชุมมีมติรับรอง

วาระที่ 3 สรุปโครงการที่ดำเนินการแล้วเสร็จ ได้แก่

- โครงการปรับปรุงอาคารเอนกประสงค์ ม.1 ต.พุกสร้าง(ใช้งบประมาณ 352,500 บ.):ที่ประชุมรับทราบ

วาระที่ 4 พิจารณาโครงการขออนุมัติ ดังต่อไปนี้ (เอกสารแนบ 2)

4.1 สาขาการศึกษาและศาสนา ได้แก่

4.1.1โครงการพัฒนาและปรับปรุงวัดรอบโรงงานเขาวง (เอกสาร แนบ 1)

วัตถุประสงค์ เพื่อพัฒนาวัดโดยรอบพื้นที่โรงงานเขาวง ให้ดีขึ้น เพื่อประโยชน์ทางด้านพระพุทธศาสนา ในด้านต่างๆเช่น

- ปรับปรุงระบบโครงสร้างพื้นฐาน เช่น ระบบน้ำ คุณภาพน้ำ เพื่อคุณภาพชีวิตของพระในวัด และชาวบ้านที่มาวัด
- ปรับปรุง สร้าง ศาสนาสถานต่างๆ ที่ชำรุดทรุดโทรม ให้มีสภาพปลอดภัย เหมาะสมกับการใช้งาน
- ปรับภูมิทัศน์ ในบริเวณวัดเพื่อให้มีความสวยงาม ให้ชาวบ้านได้มาใช้ประโยชน์ในการทำกิจกรรมต่างๆ

การดำเนินโครงการฯมีดังนี้

- วัดชัยบอน งบประมาณ 1,450,000 บาท ดังนี้-

โครงการก่อสร้างเมรุ เตาเผาศพไร้มลพิษ

ทางวัด ได้เชิญบริษัท ฐาติชน จำกัด มานำเสนอรายละเอียดและราคาของเตาเผาศพไร้มลพิษ ซึ่งเป็นระบบไฟฟ้าเผาไหม้ด้วยเชื้อเพลิงดีเซล โดยใช้ไฟในการควบคุมหัวพันไฟจากอิตาลี สามารถเผาศพคนที่เป็โควิดได้ ใช้เวลาในการเผาไหม้ ประมาณ 45 นาที มีการรับประกันอะไหล่ 2 ปี (เสนอใช้งบประมาณ 1,100,000 บ.)

ประธานที่ปรึกษา ขอให้หาหรือรายละเอียดกันก่อน แล้วมาสรุปกันใหม่ ทั้งนี้วงเงินที่เสนอ อาจมีการปรับเพิ่มหรือลดลงมาได้ตามสถานการณ์จริง

โครงการซ่อมหลังคาวิหารหลวงพ่อดโตที่มีรูรั่ว น้ำไหล และปรับปรุงระบบน้ำบาดาลที่ใช้ในวัด และปรับปรุงภูมิทัศน์ และปรับพื้นด้านหน้าศาลาที่มีน้ำท่วมขัง

(เสนอใช้งบประมาณ 350,000)

-วัดชัยชะอม งบประมาณ 500,000 บาท ก่อสร้างวิหาร และปรับปรุงภูมิทัศน์

-วัดพุทรา้ง งบประมาณ 600,000 บาท จัดสร้างโดม/ศาลา สำหรับประกอบพิธี จุคนได้ประมาณ 50 คน และปรับปรุงภูมิทัศน์พื้นที่รอบเมรุหลังใหม่

-วัดเขาพลัด งบประมาณ 650,000 บาท ปรับปรุงวิหาร และตะแกรงเตาเผาที่ชำรุด ซ่อมแซมหอรระฆัง และปรับปรุงคุณภาพน้ำที่ใช้ในวัด

-วัดม่วงฝ้าย งบประมาณ 500,000 บาท ปรับปรุงระบบน้ำบาดาล โดยการสร้างหอที่ตั้งเก็บถังน้ำใหม่ รวมทั้งระบบท่อและปั้มที่เกี่ยวข้องปัจจุบันแรงส่งน้ำส่งไปใช้งานได้ไม่ทั่วถึง/มีสภาพผุกร่อน ไม่พร้อมใช้งาน

-วัดถ้ำมกฏ งบประมาณ 6,000,000 บาท ดำเนินการใช้งบประมาณ 2 ปี
จัดสร้างพระอุโบสถหลังใหม่ เนื่องจากหลังเก่ามีสภาพเสื่อมโทรมไม่ปลอดภัย

-วัดเขาวง งบประมาณ 200,000 บาท (ติดสถานการณ์โควิด-19 ต้องปรึกษาทางวัดเพิ่มเติม)ปรับปรุงระบบปรับปรุงคุณภาพน้ำ

รวมงบประมาณที่ใช้ในการปฏิสังขรณ์จำนวน 7 วัด เป็นเงินทั้งสิ้น 9.9 ล้านบาท

รองประธานฯ แจ้งให้ที่ประชุมทราบว่ ในการบริหารจัดการงบประมาณต้องการให้ได้สัดส่วนทั้งหมด 5 ด้าน และที่ผ่านมา เบอร์เซ็นต์ในการบำรุงวัดค่อนข้างต่ำมาก จึงมีการบริหารจัดการเบอร์เซ็นต์ของงบประมาณให้เข้าสู่สัดส่วนที่เหมาะสมต่อไป

ประธานฯ เสนอให้ประเมินค่าใช้จ่ายโครงการ และการมีส่วนร่วมในการประเมินราคา และนำข้อสรุปการดำเนินการ , ค่าใช้จ่ายที่หารือกัน เสนอในประชุมครั้งต่อไป

ที่ประชุมมีมติเห็นชอบในหลักการ ทุกโครงการ และสรุปการดำเนินงานที่ชัดเจนในการประชุมครั้งต่อไป

4.1.2 การขออนุมัติงบประมาณจาก 4 โรงเรียน รอบโรงงานเขาวง

โรงเรียนพุกวาง

- เสนอขอโครงการปรับปรุงระบบไฟฟ้าภายในโรงเรียนทั้งหมด (งบประมาณ 173,950 บ.)

โรงเรียนบ้านเขาพลัด

- เสนอขอโครงการห้องคอมพิวเตอร์อัจฉริยะ (งบประมาณ 696,846 บ.)
- เสนอขอโครงการจัดซื้อเครื่องเล่นเพื่อพัฒนาการเด็กอนุบาล (งบประมาณ 179,400 บ.)

ประธานฯเสนอที่ประชุม

- ต้องการให้ทุกโรงเรียน มีมาตรฐานเท่าๆ กัน และให้ตั้งหลักเกณฑ์ Safety โดยให้ดูว่าแต่ละโรงเรียนยังขาดอะไร วันนี้เป็นเพียงจุดเริ่มต้น ขอให้ ผอ./กำนัน/ผญ. ช่วยกันลงดูพื้นที่ ว่าต้องใช้งบประมาณในการนี้เท่าไร สำหรับพัฒนาการศึกษาให้เท่าเทียมกัน

- ให้ช่วยกันดูว่ามีบริษัทไหนบ้าง ที่ขายอุปกรณ์เกี่ยวกับส่งเสริมการเรียนรู้ทั้งนี้เพื่อจะได้ราคาที่ถูกลง และได้จำนวนของมากขึ้น ถ้าบริษัทๆ นั้น ๆ จะร่วมทำบุญกับโรงเรียนด้วย

โรงเรียนวัดเขาวง พระพรหมสิทธิอุปถัมภ์

- เสนอขอโครงการจ้างครูเพิ่ม ให้กับ 4 โรงเรียน ในตำบลเขาวงเฉพาะปีการศึกษา 2565 (งบประมาณ 336,000 บาท)
- โครงการสื่อทักษะภาษาอังกฤษ ปัจจุบันมีครูผู้สอนเพียงท่านเดียว ทำการสอนทุกระดับชั้นทำให้ขาดประสิทธิภาพลงไปบ้าง จึงของบประมาณเพื่อพัฒนาทักษะให้กับนักเรียนเป็นจำนวนเงิน(100,000 บ.)
- โครงการปรับปรุงสนามเด็กเล่น (เสนอของบประมาณ 100,000 บ.)
- โครงการปรับปรุงโรงอาหาร/อาคารเอนกประสงค์ (งบประมาณ 210,000 บ.)

ประธานฯเสนอที่ประชุมเพิ่ม โรงเรียนมี Computer/Internet อยู่แล้ว บริษัทฯอาจให้ SCG Media เข้ามามีส่วนร่วมในการเพิ่มทักษะและการเรียนรู้ให้กับเด็กในแต่ละระดับ/และวัยที่เหมาะสมต่อไป

โรงเรียนบ้านชัยชะอม

- เสนอขอโครงการจัดซื้อชุดโต๊ะอาหารแทนของเดิมที่ชำรุด (งบประมาณ 66,600 บ.)
- เสนอขอโครงการเปลี่ยนประตูห้องอาหาร (งบประมาณ 37,500 บ.)
- เสนอขอโครงการเปลี่ยนเก้าอี้ สำนักงาน ห้องประชุมที่ชำรุด (งบประมาณ 22,500 บ.)

ที่ประชุมมีมติอนุมัติเห็นชอบทุกโครงการ

4.2. สาขาสังแวดลอมและสาธารณสุข

4.2.1 รพ.สต.เขาวง เสนอขอโครงการ

- โครงการป้องกันโรคโควิด – 19 (งบประมาณ 224,000 บ.)
ประธานฯเสนอ ให้หาแนวทางป้องกัน โดยขอความร่วมมือกับทุกบริษัทฯที่อยู่รอบโรงงานเขาวง ต้องมีการตรวจ ATK พนักงานทุก 14 วัน และแจ้งผลส่งมาที่ รพ.สต.เขาวง
- โครงการเตรียมอาหารสำหรับผู้มารับบริการตรวจเลือดที่ รพ.สต.เขาวง (งบประมาณ 30,000 บ.)
- โครงการปรับปรุงห้องทันตกรรม (งบประมาณ 130,200 บ.)

- โครงการสร้างแรงจูงใจในการปรับเปลี่ยนพฤติกรรมของผู้ป่วยเรื้อรัง (งบประมาณ 27,500 น.)
- โครงการสนับสนุนการจัดคลินิกบริการผู้ป่วยเรื้อรังในชุมชนเขาวง (งบประมาณ 30,000 บ.)
- โครงการปรับปรุงอาคารนวดแผนไทย (งบประมาณ 23,500 บ.)
- โครงการเฝ้าระวังโรคไข้เลือดออก (งบประมาณ 60,000 บ.)
- โครงการป้องกันโรคพิษสุนัขบ้า (งบประมาณ 30,000 บ.)
- โครงการจัดหาชุดปฏิบัติงาน(เสื้อก๊าก) ให้กับ อ.สม. ต.เขาวง และล่าอาหารว่าง จำนวน 73 คน (งบประมาณ 71,450 บ.)

ที่ประชุมมีมติอนุมัติเห็นชอบทุกโครงการ

- โครงการชุมชนไร้ West จัดพื้นที่ ต.เขาวง , ต.พุกวาง งบประมาณ 50,000 บาท

ประธานฯ ขอให้หล่อไปก่อน

4.2.2 อบต.เขาวง

- เสนอโครงการจัดซื้อรถบริการทางการแพทย์ฉุกเฉิน จำนวน 1 คัน (งบประมาณ 2,500,000 บ.)
การจัดซื้อเป็นไปตามระเบียบกองทุนฯ การบริหารจัดการมอบให้ อบต.เขาวง ดูแล

ที่ประชุมมีมติอนุมัติเห็นชอบ

4.3 สาขาสาธารณประโยชน์

- อำเภอพระพุทธบาท เสนอโครงการยกระดับการให้บริการ ของอำเภอ โดยปรับปรุง ห้องประชุม/ห้องโถงกล้วย/ห้องสารบรรณ ให้มีสภาพดีขึ้นเพื่อเป็นหน้าเป็นตาของอำเภอ และพร้อมให้บริการประชาชนที่มาติดต่องาน (เสนอของบประมาณ 250,000 บาท) ที่ประชุมมีมติเห็นชอบให้เพิ่มงบเป็น 500,000 บาท ทางอำเภอ รับดำเนินการปรับโครงการใหม่ตามวงเงิน
- โครงการขุดบ่อบาดาล โครงการปรับปรุงบ่อบาดาล หมู่ที่ 1-9 ตำบลเขาวง
รองประธานฯ เสนอให้เป็นภาพรวมในการขุดบ่อบาดาล ทางเลขาฯรับดำเนินการ
- โครงการห้องปฏิบัติการสายตรวจอัจฉริยะ สก.อ.หน้าพระลาน (งบประมาณ 500,000 บ.)
- โครงการโดม รร.บ้านชะบะอม ประธานฯเสนอให้ยกเลิกโครงการเดิมไปก่อน และทำการขออนุมัติโครงการใหม่ โดยงบประมาณเดิมคือ (1,300,000 บ.) มติที่ประชุม ยกเลิกของเดิม อนุมัติของใหม่
- โครงการซ่อมแซมหลังคา และฝ้าเพดาน ห้อง รพ.สต.เขาวง (งบประมาณ 227,000 บ.)
- โครงการตั้งเครื่องขยายเสียงที่โดม รพ.สต.เขาวง (งบประมาณ 23,000 บ.)
- โครงการปรับพื้น หน้า รพ.สต.เขาวง (งบประมาณ 118,000 บ.)
- โครงการต่อเติมอาคารรักษาพยาบาล รพ.สต.เขาวง (งบประมาณ 427,000 บ.)
- โครงการ รพ.สต.ติดดาว ผอ.นงลักษณ์เสริมว่าทางกระทรวงต้องการปรับปรุงให้ได้ ปัญหาที่พบปัจจุบันคือที่ห้องฉุกเฉิน รพ.สต.เขาวง บานประตูเกินไป ที่ถูกต้อง บานประตูต้องเป็นบานคู่

ที่ประชุมมีมติอนุมัติเห็นชอบทุกโครงการ

4.4 สาขากิจการพิเศษ

- 4.4.1 โครงการสายตรวจเพื่อประชาชน ต.เขาวง เป็นโครงการที่ถนัดร่วมกับป้องกัน อบต.เขาวงเสนอมา โดยขอ งบประมาณ (100,000 บ.) โดยจะเริ่มประมาณเดือน มี.ค. – ธ.ค. 65

4.5 สาขาพัฒนาอาชีพ

4.5.1 โครงการส่งเสริมผลิตปุ๋ยอินทรีย์-เคมี เพื่อการเกษตร ต.เขาวง(งบประมาณ 117,500 บ.)

ที่ประชุมมีมติอนุมัติ

4.5.2 โครงการปรับปรุงสระเก็บน้ำศูนย์เรียนรู้บ้านหนองกอง ม. 7 ต.เขาวง (งบประมาณ 1,810,000 บ.)

ประธานฯเสนอในที่ประชุมให้กลับไปหาหรือตัวเลขกันอีกครั้งและมาสรุปในที่ประชุมครั้งต่อไป

วาระที่ 5 รายงานงบคงเหลือปัจจุบัน (รายงานจากบัญชี)

5.1 กองทุนเฝ้าระวังสุขภาพ งบประมาณคงเหลือ ณ ม.ค.2565 จำนวน 5,996,891.12 บาท

5.2 กองทุนพัฒนาหมู่บ้าน งบประมาณคงเหลือ ณ ม.ค.2565 จำนวน 28,839,402.09 บาท

วาระที่ 6 เรื่องอื่น ๆ /เรื่องแจ้งเพื่อทราบ

6.1 กำนันสงวน เครือแปงเสนอการหาซื้อที่ดินส่วนกลางที่ ต.เขาวง ประธานฯมีความเห็นว่าคณะกรรมการฯไปหาหรือ
กันก่อน และนำมาหารือกันต่อไปในที่ประชุมครั้งต่อไป

6.2 ปลัด อบต.เขาวง(ผู้แทนนายก อบต.เขาวง) หรือ เรื่องค่าน้ำประปา,ค่าไฟฟ้า,ค่าเวรยาม ที่ยังค้างอยู่

จำนวนเงินรวมประมาณ 100,000 บาท

และจะเข้าสำรวจความพร้อมใช้งานของทรัพย์สินและจัดทำแผน Big Cleaning day

และหารือความจำเป็นในการเปิดศูนย์ CI เขาวง

สสอ.พระพุทธบาท แจ้งให้ทราบว่า ยังต้องการให้แต่ละอำเภอมีศูนย์ CI เพื่อรองรับคนไข้
ที่ล้นจากโรงพยาบาล

ประธานฯสรุป ดำรงเงิน ไว้สำรองจ่าย จำนวน 100,000 บาท เพื่อเป็นค่าน้ำ ค่าไฟ ค่า
เวรยามและรักษาสุขภาพของศูนย์ CI เขาวงให้พร้อมเปิดได้ตลอดเวลา

6.3 ประธานฯ แจ้งที่ประชุมเสนอว่าให้จัดทำแผน 3-5 ปี ถ้าหากไม่มีการขุดบ่อบาดาลต้องทำอะไร
เพิ่มเติม ให้คณะกรรมการคิดแผนต่อ

6.4 สสอ.พระพุทธบาท เสนอแนวทางป้องกัน/ทำอย่างไรที่จะไม่ให้คนเป็นไข้เลือดออก

6.5 ผู้แทนนายก ทต.พุกสร้าง เสนอให้ขยายพื้นที่การดูแลให้มากขึ้น และ มีโอกาสที่จะเสนอโครงการให้กับ
รพ.สต.หนองคันทิได้หรือไม่ ทั้งนี้จะขอหารือนายกฯ,กำนัน ในการขอโครงการอีกครั้ง

ประธานฯ แจ้งว่าถ้าอยู่ในพื้นที่ตำบลพุกสร้าง เสนอได้

6.6 เลขานุการฯ -ชี้แจงถึงโครงการที่ได้รับอนุมัติแล้วให้ส่งเอกสารโครงการฯที่สมบูรณ์ให้เลขาฯด้วย

- สรุป ระเบียบกองทุนฯให้ที่ประชุมรับทราบ นำไปปฏิบัติ/ดำเนินการให้ถูกต้อง

- ทุกโครงการต้องมีป้ายประชาสัมพันธ์โครงการฯนั้นๆติดตั้งไว้ชัดเจน

ประธานฯกล่าวปิดการประชุม และขอบคุณคณะกรรมการฯและ อบต.เขาวง ในการให้ความอนุเคราะห์ใช้สถานที่
จัดประชุมเวลา 16.20 น.

เอกสารแนบที่ 2.28

สำเนาคู่มือวิธีการปฏิบัติ เรื่องการสื่อสาร (PM045)



บริษัทปูนซิเมนต์ไทย (ท่าหลวง) จำกัด

คู่มือวิธีการ

เรื่อง การสื่อสารและการประชาสัมพันธ์

รหัสเอกสาร PM045

เริ่มใช้ครั้งแรกเมื่อ	ฉบับพิมพ์ครั้งที่	แก้ไขครั้งที่	วันที่มีผลเริ่มใช้	ผู้อนุมัติ	ตำแหน่ง
1 พฤศจิกายน 2547	1	.5	10 สิงหาคม 2560		ตัวแทนฝ่ายบริหาร

คู่มือนี้ใช้ในระบบ ☐ ISO 9001 ☐ ISO 14001 ☐ มอก. 18001 ☐ มอก. 17025 ☐ ISO 50001

บริษัทปูนซิเมนต์ไทย (ท่าหลวง) จำกัด

คู่มือวิธีการ	รหัสเอกสาร PM045 หน้า 1/18
	เริ่มใช้ครั้งแรกเมื่อ 1 พฤศจิกายน 2547
เรื่อง : การสื่อสารและการประชาสัมพันธ์	ฉบับพิมพ์ครั้งที่ 1 หน้านี้นี้แก้ไขครั้งที่ 3
	วันที่หน้านี้มีผลเริ่มใช้ 1 สิงหาคม 2558

วัตถุประสงค์ :

1. เพื่อใช้สำหรับการสื่อสาร ข่าวสาร และข้อมูลด้านความปลอดภัย อาชีวอนามัย และสภาพแวดล้อมในการทำงาน การจัดการสิ่งแวดล้อม และการจัดการด้านพลังงาน ซึ่งได้รับจากแหล่งข้อมูลต่างๆ ทั้งภายในและภายนอก ปูนท่าหลวง ให้ผู้ที่เกี่ยวข้อง พิจารณาทบทวน และกำหนดแนวทางในการดำเนินงานด้านความปลอดภัย อาชีวอนามัย และสภาพแวดล้อมในการทำงาน การจัดการสิ่งแวดล้อม และการจัดการด้านพลังงาน ปูนท่าหลวง ให้เป็นไปอย่างต่อเนื่อง
2. เพื่อใช้สำหรับการประชาสัมพันธ์ เผยแพร่ ข่าวสารและข้อมูลทางด้านความปลอดภัย อาชีวอนามัยและสภาพแวดล้อมในการทำงาน การจัดการสิ่งแวดล้อม และการจัดการด้านพลังงาน ซึ่งได้รับจากแหล่งข้อมูลต่างๆ ทั้งภายใน และภายนอกปูนท่าหลวง ให้ผู้เกี่ยวข้องทั้งภายใน ได้แก่ พนักงานทุกระดับ และคู่ธุรกิจ ภายนอกได้แก่ หน่วยงานราชการ ผู้ที่มาเยี่ยมชม ลูกค้า เป็นต้น มีส่วนร่วมในการปฏิบัติตามนโยบายด้านความปลอดภัย อาชีวอนามัย และสภาพแวดล้อมในการทำงาน การจัดการสิ่งแวดล้อม และการจัดการด้านพลังงานตามที่ ปูนท่าหลวงกำหนด

4

ขอบข่าย : ใช้สำหรับการสื่อสาร และการประชาสัมพันธ์ข่าวสารและข้อมูลด้านความปลอดภัย อาชีวอนามัย และสภาพแวดล้อมในการทำงาน การจัดการสิ่งแวดล้อม และการจัดการด้านพลังงาน ให้กับผู้ที่เกี่ยวข้องทราบ

นิยาม :

กจก.ปูนท่าหลวง หมายถึง กรรมการผู้จัดการ ปูนท่าหลวง

คณะกรรมการทบทวนการบริหาร หมายถึง คณะกรรมการที่รับผิดชอบในการจัดทำประกาศใช้

นโยบายระบบการจัดการ พิจารณางบประมาณเพื่อใช้ในโครงการต่าง ๆ ทบทวน ปรับปรุง คู่มือระบบการจัดการ รวมทั้งดำเนินการและประเมินผลการดำเนินงานของระบบมาตรฐานทุกระบบ โดยคณะกรรมการทบทวนการบริหาร ประกอบด้วย กรรมการผู้จัดการ เป็นประธาน ผู้จัดการส่วน ตัวแทนฝ่ายบริหาร เป็นกรรมการ และเลขานุการคณะทำงานระบบการจัดการ เป็นกรรมการและเลขานุการ

คกก.ความปลอดภัยฯ ปูนท่าหลวง หมายถึง คณะกรรมการอาชีวอนามัยความปลอดภัย และสภาพแวดล้อมในการทำงาน ปูนท่าหลวง

จป. ปูนท่าหลวง

หมายถึง เจ้าหน้าที่ความปลอดภัย และสิ่งแวดล้อม ปูนท่าหลวง

เลขฯ คกก.ความปลอดภัยฯ

หมายถึง เจ้าหน้าที่ความปลอดภัย และสิ่งแวดล้อม ปูนท่าหลวง

ผจส./ผู้จัดการส่วน

หมายถึง ผู้จัดการส่วนต่างๆ ของ ปูนท่าหลวง

บริษัทปูนซิเมนต์ไทย (ท่าหลวง) จำกัด

คู่มือวิธีการ	รหัสเอกสาร PM045 หน้า 2/18
	เริ่มใช้ครั้งแรกเมื่อ 1 พฤศจิกายน 2547
เรื่อง : การสื่อสารและการประชาสัมพันธ์	ฉบับพิมพ์ครั้งที่ 1 หน้านี้แก้ไขครั้งที่ 3
	วันที่หน้านี้มีผลเริ่มใช้ 1 สิงหาคม 2558

ผวก. หมายถึง ผู้จัดการ cell หรือ ผู้จัดการหน่วยงานต่างๆ ของปูนท่าหลวง

จนท./ผข. หมายถึง เจ้าหน้าที่ หรือ ผู้ชำนาญการที่สังกัด ปูนท่าหลวง

ข้อมูล หมายถึง ข้อมูลที่เกี่ยวข้องกับความปลอดภัย สิ่งแวดล้อม และการจัดการพลังงาน ได้แก่ นโยบาย วัตถุประสงค์ เป้าหมาย แผนการดำเนินงาน ผลการทบทวนการจัดการ รายงาน หรือบันทึกผลการดำเนินงาน ข่าวสาร ข้อมูล สถิติ มาตรฐาน กฎหมาย ข้อกำหนด แนวปฏิบัติ รายงานสิ่งที่ไม่เป็นไปตามข้อกำหนด แผนฉุกเฉิน และข้อร้องเรียน/ข้อเสนอแนะ ทางด้านความปลอดภัย สิ่งแวดล้อม และการจัดการพลังงาน โดยวิธีการในการสื่อสารประชาสัมพันธ์ข้อมูลให้ผู้เกี่ยวข้องตามความเหมาะสม ได้แก่ การฝึกอบรม การประชุมชี้แจง รายงาน เอกสารเวียน ตัดประกาศ วารสาร แผ่นพับ ไปสเตอร์ เสียงตามสาย ข้อเสนอแนะ E-mail วิดีโอ สื่อ Intranet เป็นต้น

อ้างอิง

- คำสั่งแต่งตั้งคณะกรรมการทบทวนการบริหาร
- คู่มือวิธีการเรื่องการทบทวนของคณะกรรมการทบทวนฝ่ายบริหาร (PM002)
- คู่มือวิธีการเรื่องการติดตามรวบรวมกฎหมายและข้อกำหนดอื่น ๆ (PM003)
- คู่มือวิธีการเรื่องการวางแผนจัดการลักษณะปัญหาสิ่งแวดล้อม (PM008)
- คู่มือวิธีการเรื่องการติดตามและวัดผลทางด้านสิ่งแวดล้อม (PM012)
- คู่มือวิธีการเรื่องการแก้ไขและป้องกันสิ่งที่ไม่เป็นตามกำหนด (PM016)
- คู่มือวิธีการเรื่องการชี้บ่งอันตรายและการประเมินความเสี่ยง (PM055)
- แผนงานประชาสัมพันธ์ ปูนท่าหลวง (R-CZ026)
- ข้อร้องเรียน ผลกระทบด้านสิ่งแวดล้อม (R-CZ027)
- การรายงานผลการดำเนินการตามข้อเสนอแนะด้านสิ่งแวดล้อม (R-CZ028)
- แบบรายงานข้อมูล/ข้อร้องเรียน/ข้อเสนอแนะด้านอาชีวอนามัยและความปลอดภัย (R-CZ110)
- เอกสารแนบ ตารางแสดงความสัมพันธ์การสื่อสารด้านความปลอดภัยและสิ่งแวดล้อม

หัวข้อย่อย

1. การสื่อสารและการประชาสัมพันธ์ ด้านอาชีวอนามัยและความปลอดภัย ปูนท่าหลวง
2. การสื่อสารและการประชาสัมพันธ์ ด้านสิ่งแวดล้อมและการจัดการพลังงาน ปูนท่าหลวง
3. การติดต่อสื่อสารระหว่างผู้บริหารระดับสูงกับพนักงานทุกระดับ

บริษัทปูนซิเมนต์ไทย (ท่าหลวง) จำกัด

คู่มือวิธีการ	รหัสเอกสาร PM045 หน้า 3/18
	เริ่มใช้ครั้งแรกเมื่อ 1 พฤศจิกายน 2547
เรื่อง : การสื่อสารและการประชาสัมพันธ์	ฉบับพิมพ์ครั้งที่ 1 หน้าที่แก้ไขครั้งที่ 2
	วันที่หน้านี้มีผลเริ่มใช้ 1 สิงหาคม 2558

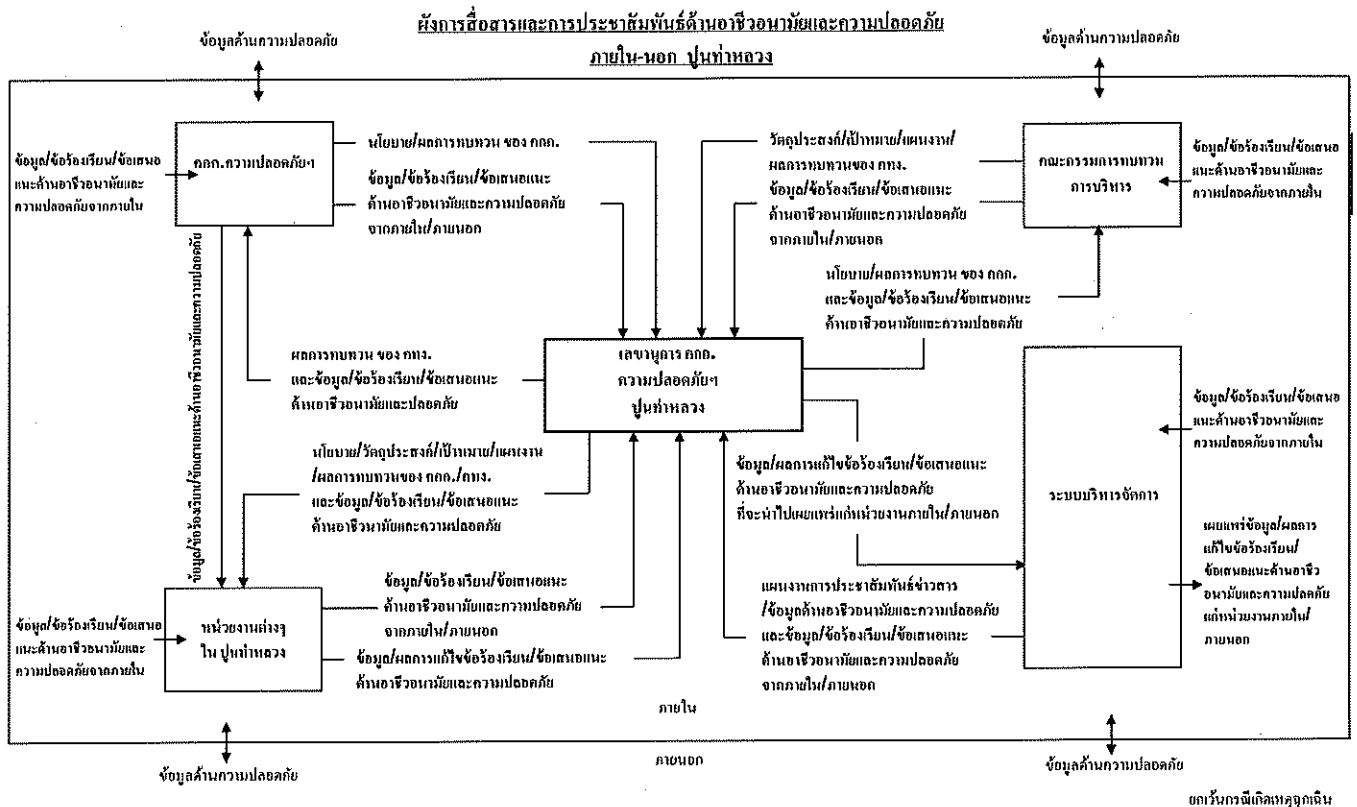

บริษัทปูนซิเมนต์ไทย (ท่าหลวง) จำกัด

คู่มือวิธีการ	รหัสเอกสาร PM045 หน้า 4/18
	เริ่มใช้ครั้งแรกเมื่อ 1 พฤศจิกายน 2547
เรื่อง : การสื่อสารและการประชาสัมพันธ์	ฉบับพิมพ์ครั้งที่ 1 หน้านี้แก้ไขครั้งที่ 4
	วันที่หน้านี้มีผลเริ่มใช้ 1 สิงหาคม 2558

รายละเอียดขั้นตอน : 1. การสื่อสารและการประชาสัมพันธ์ ด้านอาชีวอนามัยและความปลอดภัย ปูนท่าหลวง

1.1 คกก.ความปลอดภัยฯ ปูนท่าหลวง

รับ ข้อมูล/ข้อร้องเรียน/ข้อเสนอแนะด้านอาชีวอนามัยและความปลอดภัยจากหน่วยงานภายใน/ภายนอก ปูนท่าหลวง

รับ ผลการทบทวนของ คทง. ปูนท่าหลวง และ/หรือ ข้อมูล/ข้อร้องเรียน/ข้อเสนอแนะด้านอาชีวอนามัยและความปลอดภัย จากเลขานุการ คกก.ความปลอดภัยฯ ปูนท่าหลวง

ส่ง นโยบาย/ผลการทบทวนของ คกก.ความปลอดภัยฯ ปูนท่าหลวง และ/หรือ ข้อมูล/ข้อร้องเรียน/ข้อเสนอแนะด้านอาชีวอนามัยและความปลอดภัย ให้เลขานุการ คกก.ความปลอดภัยฯ ปูนท่าหลวง

ส่ง ข้อมูล/ข้อร้องเรียน/ข้อเสนอแนะด้านอาชีวอนามัยและความปลอดภัย ให้หน่วยงานต่างๆ ของ ปูนท่าหลวง เพื่อดำเนินการแก้ไขทันที กรณีที่มีความเร่งด่วน

1.2 คกก.ทบทวนการบริหาร

4

รับ ข้อมูล/ข้อร้องเรียน/ข้อเสนอแนะด้านอาชีวอนามัยและความปลอดภัย จากหน่วยงานภายใน/ ภายนอก

รับ นโยบาย/ผลการทบทวนของ คกก.ความปลอดภัยฯ และ/หรือ ข้อมูล/ข้อร้องเรียน/ข้อเสนอแนะด้านอาชีวอนามัยและความปลอดภัย จากเลขานุการ คกก.ความปลอดภัยฯ

ส่ง วัตถุประสงค์/เป้าหมาย/แผนงาน/ผลการทบทวนของ คกก.ทบทวนการบริหาร และ/หรือ ข้อมูล/ข้อร้องเรียน/ข้อเสนอแนะด้านอาชีวอนามัยและความปลอดภัย จากหน่วยงานภายใน/ภายนอก ให้เลขานุการ คกก. ความปลอดภัยฯ

1.3 เลขานุการ คกก.ความปลอดภัยฯ

1.3.1 รับข้อมูล/ข้อร้องเรียน/ข้อเสนอแนะด้านอาชีวอนามัยและความปลอดภัย จากหน่วยงานภายใน/ภายนอก

รับ นโยบาย/ผลการทบทวนของ คกก.ความปลอดภัยฯ และ/หรือ ข้อมูล/ข้อร้องเรียน/ข้อเสนอแนะด้านอาชีวอนามัยและความปลอดภัย จาก คกก.ความปลอดภัยฯ ปูนท่าหลวง

รับ วัตถุประสงค์/เป้าหมาย/แผนงาน/ผลการทบทวน และ/หรือ ข้อมูล/ข้อร้องเรียน/ข้อเสนอแนะด้านอาชีวอนามัยและความปลอดภัย จาก คทง.

รับ ข้อมูล/ข้อร้องเรียน/ข้อเสนอแนะด้านอาชีวอนามัยและความปลอดภัย และ/หรือ ข้อมูล/ผลการแก้ไขข้อร้องเรียน/ข้อเสนอแนะด้านอาชีวอนามัยและความปลอดภัยจากหน่วยงานต่างๆ ของ ร.ขว.

รับ แผนงานการประชาสัมพันธ์ข่าวสาร/ข้อมูลด้านอาชีวอนามัยและความปลอดภัยประจำปี และ ข้อมูล/ข้อร้องเรียน/ข้อเสนอแนะด้านอาชีวอนามัยและความปลอดภัย จากหน่วยงานความปลอดภัยฯ

1.3.2 พิจารณาความเร่งด่วนของ ข้อมูล/ข้อร้องเรียน/ข้อเสนอแนะด้านอาชีวอนามัยและความปลอดภัย โดยใช้หลักเกณฑ์การประเมินความเสี่ยงตาม คู่มือวิธีการเรื่องการประเมินความเสี่ยง (PM055)